

PEÑA ROTA

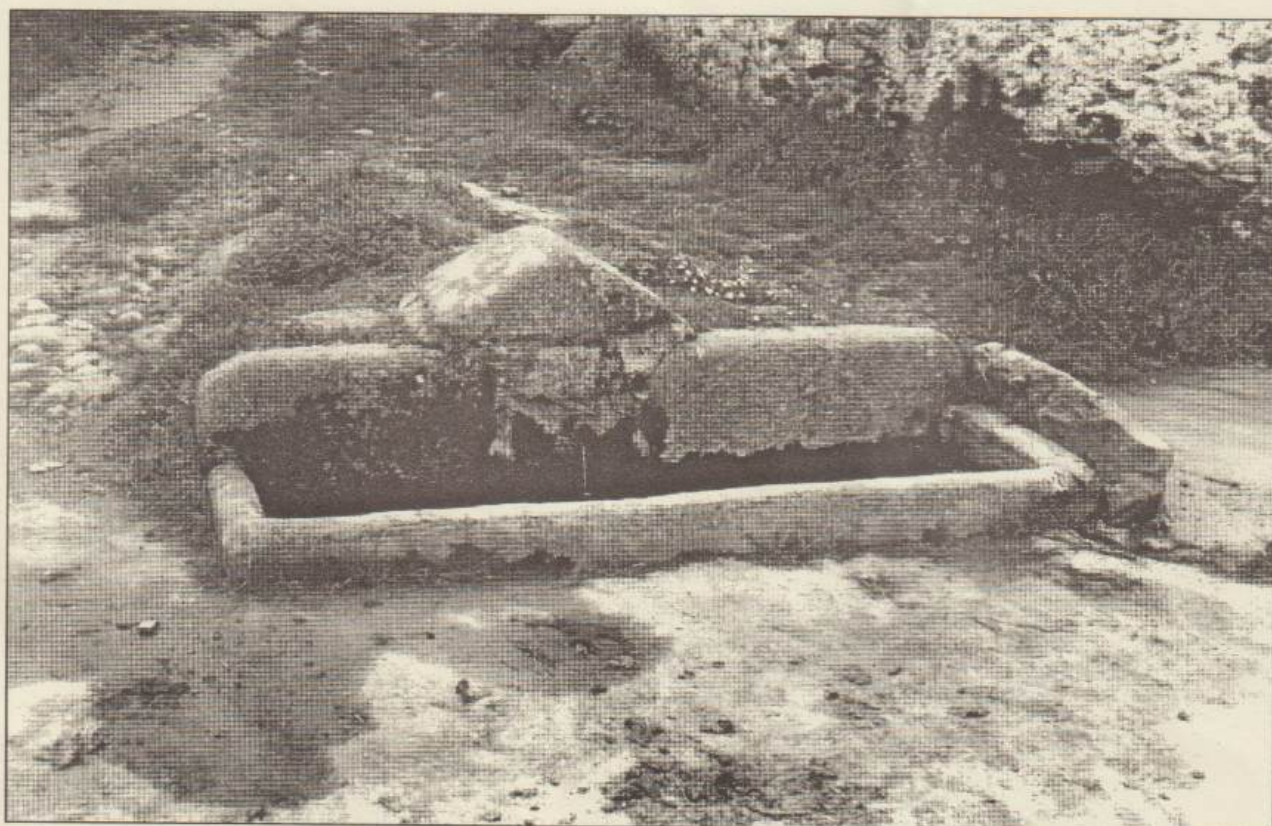

Boletín de Puerto seguro - Año XVII - 1994
Nº 84, Noviembre



Conservemos nuestro

Patrimonio



Con motivo de la pavimentación de la calle que baja desde la Plaza hasta la Fuente Lugar, fue derribada la escalera que daba acceso a la antigua escuela de niños y que constituía, a su vez, uno de los más significativos rincones de nuestro pueblo.

No es éste el momento ni la intención de debatir sobre lo acertado o no de tal decisión ni sobre las razones que han podido existir para llevar a cabo tan drástica resolución, únicamente pretendo llamar la atención sobre la importancia que tiene la conservación del patrimonio arquitectónico que poseemos, que, aunque sea mínimo y pobre, forma parte de la esencia y las raíces de nuestra propia existencia como puertosegurenses.

En fechas no muy lejanas se pretendió deshacer el Caño Chico y, ultimamente, demoler el Potro, que, por suerte, no se llevó a efecto.

Se trata de obras que poseen un doble valor: sentimental, como testigos imperecederos de unas formas de vida que han perdurado en el pueblo durante siglos, y artístico, porque son construcciones pertenecientes a la arquitectura popular que nunca más se llegarán a reedificar si se destruyen.

No deja de llamar la atención de cómo los pueblos vecinos se esfuerzan en conservar y restaurar lo que poseen: El Fuerte, el árbol gordo, las cruces de la Ermita...

Caños, Fuentes, Potros, Soportales, Escalerillas, etc., etc., forman parte del espíritu y alma del pueblo y en su conservación futura se notará la sensibilidad y el buen hacer de nuestras Autoridades Locales.

JOSE FERREIRA SUAREZ

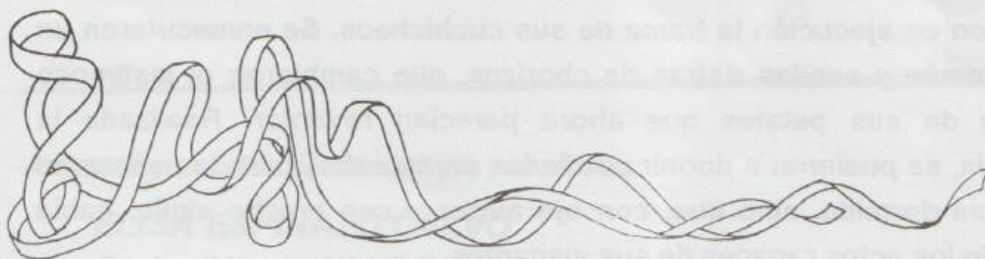

érase una vez...



Creo que mi corresponsal más asiduo es Juan Hernández Zamarreño, que me ha enviado muchos cuentos. Juan, aún tengo alguno sin publicar, pero poco a poco todos irán saliendo.

Con este tema de los soldados alojados en casas particulares hay varios cuentos. En éste de Juan fue más lista la aldeana; en el próximo serán más listos los soldados.

Contraespionaje

Cuéntase que una vez dos militares, que iban al encuentro de su unidad, pidieron alojamiento en una casa para pasar la noche a cubierto, conforme la ley les asiste : tenían derecho a ración de sal y asiento a la lumbre (consistía en poder calentar su comida).

A la señora de la casa le despertaron desconfianza los huéspedes, al notar que cuchicheaban entre sí, al tiempo que fijaban la vista, con demasiada insistencia, en la matanza suspendida en el techo de la despensa.

Pronto se acostaron los militares, advirtiendo a la señora que habían de madrugar para seguir su ruta, que, como la jornada anterior, había de ser ardua y venturosa. Dejaron un tiempo prudencial para que la señora se durmiera. Cuando pensaron que ya la señora estaría dormida, pusieron en ejecución la trama de sus cuchicheos. Se enmacutaron un buen jamón y sendas ristas de chorizos, que cambiaron el lastimoso estado de sus petates que ahora parecían reventar. Realizada la fechoría, se pusieron a dormir confiados en su éxito; pero la señora no se había dormido, sino que, con ojo avizor y con mucho sigilo, había seguido los actos rapaces de sus visitantes.

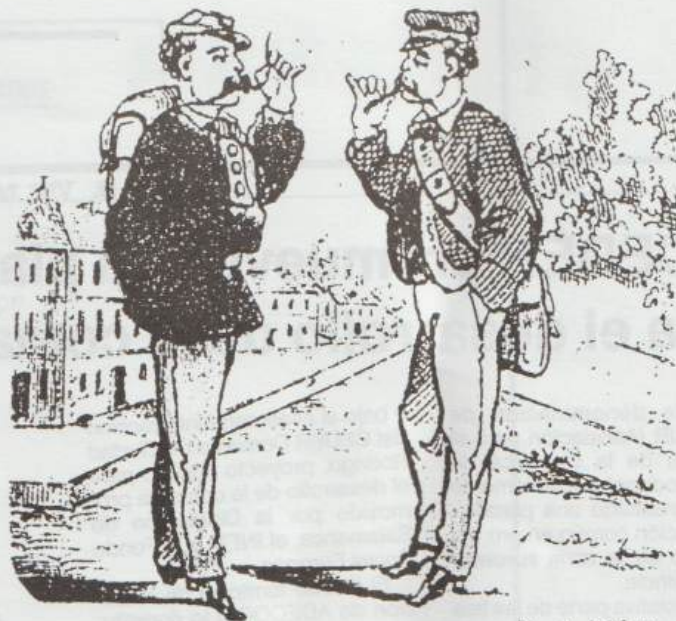

Al despuntar el día, se levantaron y cargaron presurosos con las pesadas y repletas mochilas, diciendo a la mujer :

-- Quede usted con Dios, señora, que tenemos que irnos deprisa, porque ha reñido el rey Jamonati con el rey Cuchillar, y tenemos que tomar parte en la batalla.

-- Bueno, hijos, bueno, pues tened cuidadito, porque creo que también ha intervenido el rey Adobis, y puede resultaros mayor contrariedad -- dijo el ama.

Graciosa le resultó la advertencia de la señora a los soldados, hasta que habiendo puesto mucha tierra por medio y hallándose a campo libre, se dispusieron a tomar la ofensiva contra "jamonati". Fue entonces cuando entendieron la certera indirecta de la señora sobre "adobis". La dueña, cuando ellos dormían gozosos por su requisa, sacó de los macutos cuanto en ellos había y lo suplió con adobes bien acondicionados, que igualaban en peso, pero no en calidad, a lo elegido en la despensa por los visitantes.

ADOBE: ladrillo hecho con barro y paja y secado al sol.

Anímate y escribe el cuento que recuerdes.

ELISA ESPINAZO CALVO
Avda. Alemania, nº 5 - 4º Izda.
28916 - LEGANÉS (Madrid)

LA VOZ DE MIROBRIGA

El CEDER promueve una plataforma para el desarrollo de la comarca

Bajo la denominación de ADECOCIR (Asociación para el Desarrollo de la Comarca de Ciudad Rodrigo), recientemente se ha constituido una plataforma de acción común en pro del desarrollo de la zona suroeste de la provincia.

Esta iniciativa parte de las tres mancomunidades actualmente constituidas en la Comarca de Ciudad Rodrigo (Mancomunidad «Riberas del Agueda, Yeltes y Agadones», Mancomunidad «Alto Agueda» y Mancomunidad «Puente La Unión»), a instancias

y bajo el asesoramiento técnico del CEDER Comarca de Ciudad Rodrigo, proyecto público para el desarrollo de la comarca promovido por la Diputación de Salamanca, el INEM y el Fondo Social Europeo.

El ámbito territorial de actuación de ADECOCIR lo constituyen 54 municipios que conforman un espacio geográfico con una extensión de 2.810 Km² y en el que se distribuye una población de 36.165 habitantes (según el Censo de 1991).



EL NORTE DE CASTILLA

Domingo, 9 de octubre de 1994

SALAMANCA

El Gobierno niega que exista peligro radioactivo en Ciudad Rodrigo

Los índices son inferiores al mínimo

Carlos A. García. SALAMANCA

El riesgo de contaminación radiactiva que para la población y el medio ambiente de la comarca de Ciudad Rodrigo suponen la mina de uranio de Saelices el Chico y la planta de elementos combustibles de Juzbado, es «inapreciable» según los resultados del programa de Vigilancia Radiológica Ambiental del Consejo de Seguridad Nuclear.

Baja radiación

Los datos facilitados por el Consejo de Seguridad Nuclear indican que en Saelices, el nivel de radiación gamma en el ambiente es tan sólo diecisiete centésimas superior al nivel de la naturaleza, y en Juzbado sólo una centésima, situándose el nivel en el 1,70 y 1,36, respectivamente, siendo el límite fijado 5 puntos. En núcleos importantes de población cercanos como Ciudad Rodrigo y Ledesma el nivel registrado es el mismo que el generado por la naturaleza.

En cuanto a la concentración de radiactividad en los ríos Agueda y Tormes, los datos vuelven a mostrar una incidencia mínima. En referencia a la denominada «actividad alfa total», en el Agueda se situó en 1993 en 71,6 y en años anteriores en torno a 130, muy por debajo del límite de 555. En el Tormes las cifras son todavía inferiores.

EL NORTE DE CASTILLA

Lunes, 10 de octubre de 1994

Bruselas urge al Gobierno a que construya la autovía Valladolid-Lisboa

Efe. BRUSELAS

La Comisión Europea ha urgido al Gobierno español a concluir el proyecto e iniciar la construcción de la autovía Valladolid-Portugal, declaró ayer, el consejero de Fomento de la Junta de Castilla-León, Jesús Merino.

Esta autovía fue incluida dentro del grupo de infraestructuras de gran interés europeo que fueron seleccionadas por el grupo de trabajo del comisario Henning Christophersen y aprobadas por la cumbre de Corfú para su construcción prioritaria.

La Administración central se ha comprometido a sacar a licitación el tramo Tordesillas-Salamanca antes de finales de este año, de forma que la construcción comenzaría en el curso de 1995.

En estos momentos sólo está construido el tramo Valladolid-Tordesillas (20 kilómetros), mientras que en el resto de la ruta Tordesillas-Salamanca-Portugal (200 kilómetros) sigue habiendo una carretera normal.

A MI MADRE

Madre de mi vida
al cielo te llevó Dios,
quise desgarrar mi cuerpo
al ver que tú ya te ibas
y sólo me quedaba yo.

En mi corazón
encuentro un vacío
que nadie puede ocupar.

Si desde el cielo
tu me ves
dale un beso a la Virgen
que me lo venga a traer.

Con los brazos abiertos
lo estoy esperando
y con los ojos
fijos en él
para cuando llegue
no dejarlo caer.

Que el Beso que tu me mandes
en mi pecho guardaré
recordando a mi madre
que jamás olvidaré.

MODESTO MANZANO SIMON



Excursiones de un día

Las vías de la frontera

De ruta por Salamanca y Portugal

El abandonado trayecto ferroviario entre las estaciones de La Fregeneda y Barca d'Alva, ofrece una inigualable oportunidad de adentrarse en el agreste valle tallado por el río Agueda.

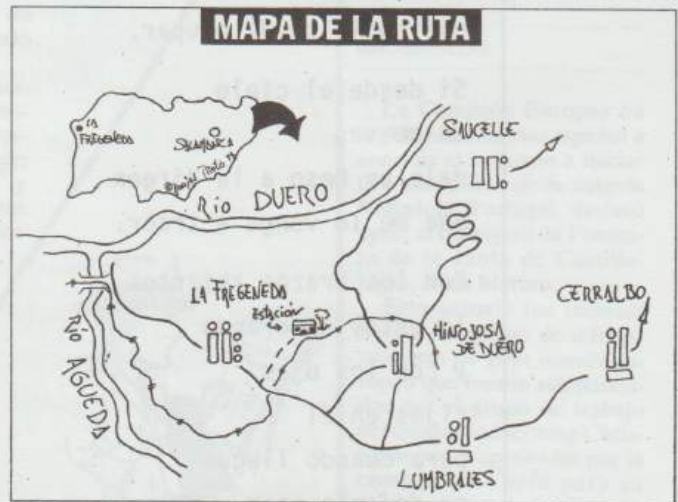

«En total existen en 17 kilómetros veinte túneles»

FICHA

¿Cómo se llega?

Desde Salamanca, tomando la C-517, pasando por Vitigudino y Lumbrales. Poco antes de entrar en el pueblo de La Fregeneda sale un camino de tierra que nos lleva hasta la vieja estación.

Otros lugares de interés

La ruta propuesta se encuentra dentro del solicitado enclave natural de Los Arribes del Duero, siendo abundantes los lugares

que en los alrededores pueden presentar interés, sobre todo desde el punto de vista paisajístico. El salto de Aldeadávila, la ermita de Nuestra Señora del Castillo en Pereña, o los cultivos aterrazados de naranja y olivo son sólo una muestra.

Precauciones

Dada la extensión de la ruta (17 Kms.) es conveniente contar con al menos dos coches, dejando uno al final y

otro al principio del recorrido, facilitando así el regreso por carretera. Imprescindible es el uso de una potente linterna que nos ayude a atravesar alguno de los largos túneles sin mayores tropiezos. Aunque la vía está cerrada al tráfico de trenes, hemos tenido noticia de que en alguna ocasión es recorrida por máquinas que evitan la inutilización total de la vía por el crecimiento de maleza. La ausencia

de agua en el recorrido hace necesario el abastecimiento con anterioridad en el pueblo de La Fregeneda.

Epoca del año recomendada

Además del verano, la primavera es una excelente época para realizar el recorrido. El primer domingo de marzo tiene lugar la célebre «Fiesta del Almendro» en el muelle de Vega de Terrón.

por qué?

Después de manifestar mi satisfacción y aplauso a nuestro Ayuntamiento por la continuidad en el arreglo de calles y por la colocación en las mismas de contenedores para la recogida de basuras y vidrios, deseo expresar mi disgusto por la demolición de las escaleras, de enormes losas de granito, asentadas en un arco con columna del mismo material que daban acceso a la que fuera escuela de niños.

Todos sabemos que el arco no era gótico ni la columna corintia pero formaban un rincón muy nuestro, parte del único patrimonio arquitectónico que tenemos y que por ser nuestro era querido. (El secreto de la felicidad reside, más que en ansiar las grandezas que uno no posee, en querer lo que uno tiene, por pequeño que sea).

La custodia, mantenimiento y embellecimiento de estas y de otras modestas pertenencias públicas es, entre otras, la razón de ser y existir de los Ayuntamientos.

¿Quién sinó velará por el patrimonio común y por todo lo que conforma nuestra identidad como pueblo?

La imagen resultante es, además de todo un símbolo, estéticamente patética: ha quedado la puerta de la escuela, por donde todos un día asomamos al mundo de la cultura, colgada en lo alto de un muro, inaccesible al desaparecer la única vía de acceso - sus escaleras -.

Parece como si se hubiera roto el único nexo que teníamos con el mundo académico en nuestro pueblo, donde, por otra parte, hace casi veinte años que desaparecieron las clases y los maestros.



AGUSTIN HERNANDEZ HDEZ.

EL MILANO REAL

El **Milano Real**, Milano Común, Milano Blanco o La Cola, como se le llama en Puerto Seguro, son varios de los nombres de esta rapaz diurna que puede verse con facilidad en tierras de Salamanca y del que al parecer viven algunas parejas en nuestro término municipal.

El Milano Real es un ave adaptada para la caza que también se alimenta de carroña, como los animales muertos en las carreteras. Al contrario que su pariente el Milano Negro o Milano Migrador, pasa todo el año en la península o en Baleares sin emigrar hacia Africa en los meses fríos.

En Invierno suelen llegar a España milanos reales procedentes de Europa, donde volverán en primavera con las parejas encontradas en los dormideros. Estas aves son menos territoriales que las que permanecen todo el año en España.

Son las rapaces los animales más bellos de observar en vuelo y con un poco de atención fácil de diferenciar unos de otros, siendo el Milano Real el más fácil de distinguir por su cola ahorquillada, más aún que la del milano negro, y por sus manchas blancas debajo de las alas.

Es un animal muy ligero con una superficie alar impresionante, lo que le permite mantenerse flotando en el aire con pequeñas corrientes térmicas. Generalmente se le ve en solitario o en pareja, siendo difícil verle en bandadas, al contrario que el milano negro que no suele cazar en solitario. Es capaz de alejarse hasta 50kms de su nido para ir a cazar, pero generalmente tienen cazaderos estables y son muy territoriales.

Cuando los pollos van naciendo establecen una jerarquía en la recepción del alimento, aunque no atacan ni matan a sus hermanos como otras rapaces. Si alguno muere es por falta de alimentos en épocas de escasez. Tras abandonar el nido vagarán por el área de cría reuniéndose con otros ejemplares jóvenes en dormideros, desde donde iniciará la dispersión. Algunos suelen volver, o establecerse cerca, al lugar de nacimiento.

Podemos considerarlo un animal muy beneficioso, pues al alimentarse de carroña y animales enfermos contribuye a la subsistencia de animales sanos y elimina roedores dañinos para los cultivos. El Milano Real, como todas las rapaces ibéricas, está protegido por la ley.



Los gazapos de conejos, por su fácil captura, son durante la cría presas habituales (derecha) y, en general, cualquier animal poco veloz, enfermo o tarado. Después de siete semanas de permanencia en el nido, los jóvenes milanos lo abandonan, dependiendo todavía de sus progenitores durante al menos otros meses (arriba).



adulto envergadura 110-115 cm

MILANO NEGRO p. 73



adulto envergadura 142-152 cm

MILANO REAL p. 73

RAPACES IBERICAS

ORDEN	FAMILIA	GENERO Y ESPECIE
ACCIPITRIFORMES	ACCIPITRIDOS	<i>Aquila heliaca adalberti</i> , Aguila imperial <i>Aquila chrysaetos</i> , Aguila real <i>Hieraetus fasciatus</i> , Aguila perdicera <i>Circaetus gallicus</i> , Aguila culebrera <i>Hieraetus pennatus</i> , Aguila calzada <i>Buteo buteo</i> , Ratonero <i>Accipiter gentilis</i> , Azor <i>Accipiter nisus</i> , Gavilán <i>Pernis apivorus</i> , Halcón abejero <i>Elanus caeruleus</i> , Elanio azúl <i>Circus cyaneus</i> , Aguilucho pálido <i>Circus pygargus</i> , Aguilucho cenizo <i>Circus aeruginosus</i> , Aguilucho lagunero <i>Milvus milvus</i> , Milano real <i>Milvus migrans</i> , Milano negro <i>Gypaetus barbatus</i> , Quebrantahuesos <i>Aegypius monachus</i> , Buitre negro <i>Gyps fulvus</i> , Buitre leonado <i>Neophron percnopterus</i> , Alimoche
	PANDIONIDOS	<i>Pandion haliaetus</i> , Aguila pescadora
FALCONIFORMES	FALCONIDOS	<i>Falco peregrinus</i> , Halcón peregrino <i>Falco subbuteo</i> , Alcotán <i>Falco eleonorae</i> , Halcón de Eleonor <i>Falco tinnunculus</i> , Cernícalo vulgar <i>Falco naumanni</i> , Cernícalo primilla
ESTRIGIFORMES	TITONIDOS	<i>Tyto alba</i> , Lechuza común
	ESTRIGIDOS	<i>Bubo bubo</i> , Búho real <i>Asio otus</i> , Búho chico <i>Strix aluco</i> , Cárabo <i>Asio flammeus</i> , Lechuza campestre <i>Athene noctua</i> , Mochuelo común <i>Otus scops</i> , Autillo

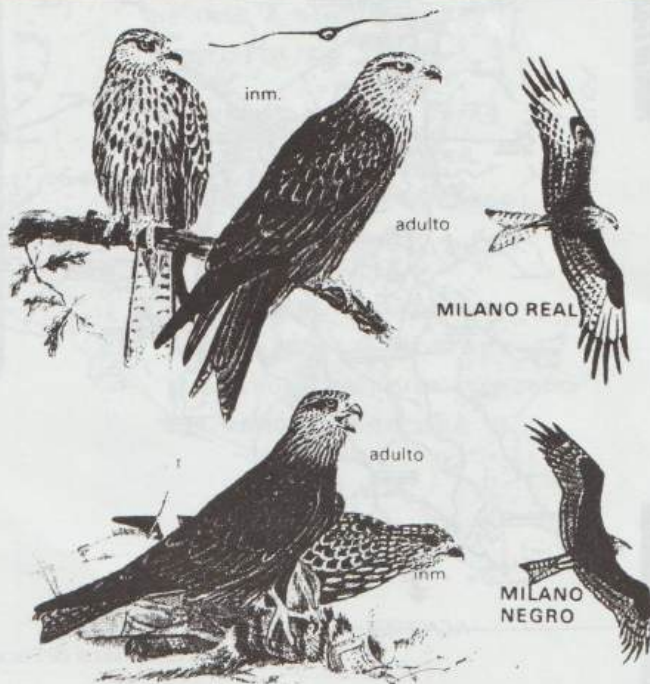

Clase	Aves
Subclase	Carenadas
Superorden	Rapaces
Orden	Accipitriformes
Familia	Accipitridos
Genero	Milvus
Especie	Milvus milvus
Morfología	Su longitud oscila entre 60 y 66 cms, con una envergadura de 145 a 155 cms y con un peso entre 780 a 1.100 grs. Es característica su cola ahorquillada, rojiza, que le hace inconfundible en vuelo (más marcada que en el milano negro). Manchas claras bajo las alas y el resto plumas pardo rojizas. En Gran Bretaña se le llama la "cometa roja". Es algo mayor en dimensiones y peso que el milano negro.

Reproducción Hacia finales de febrero, o en marzo, pondrá la hembra del milano dos o tres huevos blancos con manchas rojizas de unos 60 grs cada uno. La incubación dura 30 días y suele realizarla la hembra, que es alimentada por el macho. Abandonan el nido hacia las siete semanas siendo alimentados por los padres durante cuatro semanas más.

Hábitat Regiones descubiertas con arbolado disperso, dehesas o límites de los bosques, evitando tanto los extensos bosques como las zonas desarboladas. Se estima que en España pueden vivir unas 10.000 parejas, aunque su número ha descendido en los últimos años.

Alimentación En invierno carroñas y desperdicios de los basureros, presas heridas por cazadores, ratas, ratones, algunas aves e insectos. En época de reproducción aunque siguen cogiendo carroñas se dedican más a la caza de gazapos, roedores, pollos de aves, muchos lagartos y culebras, algunos anfibios y menos proporción de insectos.

Javier Perals

En un pequeño y coqueto folleto titulado "Retratar la Comarca", editado por el Departamento de Cultura de la Diputación de Salamanca se recogen una serie de fotografías obtenidas en la Comarca de Ciudad Rodrigo, entre las que figuran dos fotos del Colmenar de D. José en Puerto Seguro.

Creemos que trabajos así estimulan el deseo de conocer nuestros pueblos y promocionan el turismo rural, que algunos beneficios pueden reportar a estos maltrechos pueblos.

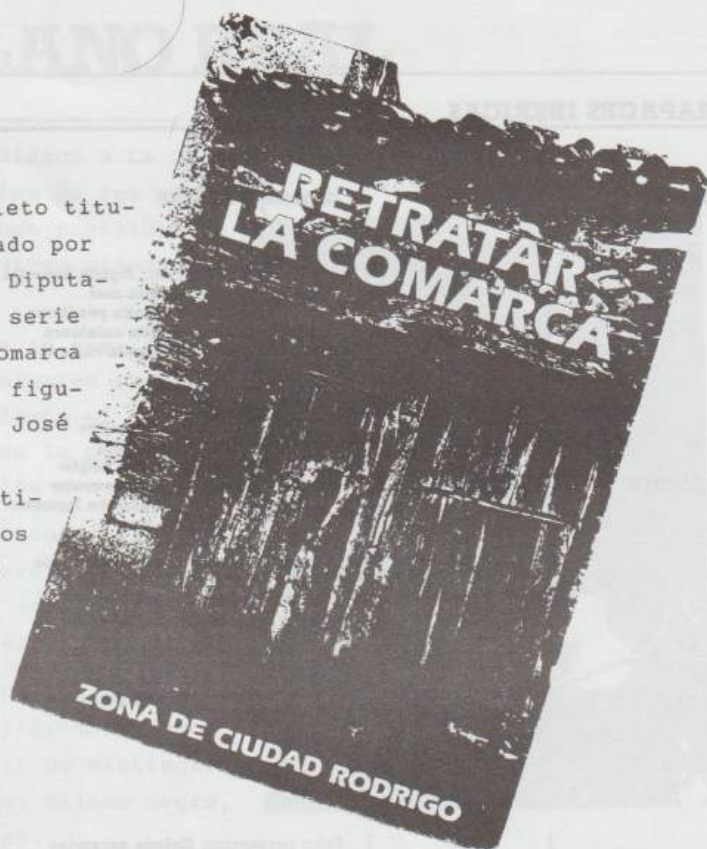

MAPA DE LA COMARCA DE CIUDAD RODRIGO



- Señalados con un recuadro los pueblos participantes en el Proyecto Comarcal de Fotografía 91

Nuestras canciones

ROMANCE DE LA HIJA DEL SEVILLANO

EN SE-VI-LLA UN SE-VI-LLA-NO SIE-TE HI-JAS LE-DIO DIOS
Y POR SU MU-CHA DES-GRACIA NIN-GU-NA NA-CIÓ VA RÓN

EN SEVILLA UN SEVILLANO
SIETE HIJAS LE DIO DIOS
Y POR SU MUCHA DESGRACIA
NINGUNA NACIO VARON.

Y A LA MAS PEQUEÑITA
LE TIRO LA INCLINACION
DE IRSE A SERVIR AL REY
VESTIDITA DE VARON.

NO VAYAS HIJA, NO VAYAS
QUE TE VAN A CONOCER
TIENES EL PELO MUY LARGO
Y DIRAN QUE ERES MUJER.

SI TENGO EL PELO LARGO
MADRE ME LO CORTARE
Y DESPUES DE BIEN CORTADO
UN VARON PARECERE.

NO VAYAS HIJA NO VAYAS
QUE TE VAN A CONOCER.
TIENES LA FRENTE MUY ANCHA
Y DIRAN QUE ERES MUJER.

SI TENGO LA FRENTE ANCHA
MADRE ME LA TAPARE
Y DESPUES DE BIEN TAPADA
UN VARON PARECERE.

SIETE AÑOS ESTUVO EN GUERRA
Y NADIE LA CONOCIO
Y AL MONTAR EN SU CABALLO
LA ESPADA SE LE CAYO.

Y EN VEZ DE DECIR ¡MALDITO!
DIJO: ¡MALDITA SEA YO!
Y EL REY QUE LA ESTABA OYENDO
DE ELLA SE ENAMORO.

Y EL REY QUE LA ESTABA OYENDO
AL PALACIO LA LLEVO.

REFRANEANDO

- Si hay trato
pueden ser amigos el perro y el gato.
- El mucho trato
hermana al perro y al gato.
- El perro y el niño donde ven cariño.
- Mucho corre la liebre,
pero más el galgo pues la prende.
- Perro ladrador poco mordedor.
- Perro que mucho ladra, poco muerde,
pero bien guarda.
- A quien Dios quiere bien,
la perra le pare lechones.
- En febrero busca la sombra el perro,
no hay sombra como en estío
el perro es un embustero
pues en febrero hace frío.
- A otro perro con ese hueso.
- ¡Bastante adelanta un perro con un cantazo!
- Como el perro del hortelano,
que ni come ni deja comer al amo.
- Quien echa pan a perro ajeno,
pierde pan y pierde perro.



- Siempre que lo desea
la mujer llora y el perro mea.
- En sol de invierno, cojera de perro
y lágrimas de mujer no hay que creer.
- Paga el puerco lo que hizo el perro.
- Nuera y suegra, gata y perra.
- Perro mordido, de todos es perseguido.
- A perro cocoso, cocos en él.
- Al perro flaco todo se le vuelven pulgas.
- Ningún perro lamiendo engorda.
- Los mismos perros con distintos collares.
- A carne de lobo, diente de perro.
- Buscadlo, amigo;
mas si fuera perro, ya os hubiera mordido.
- Los perros con bozal y las gallinas en el corral.
- Muerto el perro se acabó la rabia.

Aportaron estos refranes Elisa Espinazo Calvo,
Mari Espinazo, Carmen y Nicolás, Domingo Montero,
Pepe Ferreira, Daniel Herrero y Javier.

Esperamos vuestros refranes en:

Agustina Hernández Martín
C/. Alcorcón nº 12 3º D
28980 Parla Madrid



SIN PERDER LAS PALABRAS



.NACEDERO: Nacimiento. Manantial de un regato. Fuente.

.Dicc. R.A.E.: Nacimiento y especialmente el de los animales.

.J. de Lamano: Registra la palabra con igual significado y también **NACENCIA**.

.Marcos Casquero: En **El Habla de Bejar** recoge **NACENCIA**: Nacimiento, origen.

. Iglesias Ovejero: Registra el término **NACIENTI** con igual significado y ubica su utilización en la vecina comarca de El Rebollar.

COMENTARIO: Esta es una palabra que, de nuevo, testimonia el muy correcto uso y la riqueza del lenguaje de nuestro pueblo por ser un término que cuando lo oímos en boca de nuestros padres llegamos a dudar de su ortodoxia. Al contrastar la palabra documentalmente observamos que no solo es correcta sino que además aporta matices enriquecedores.

.NAVAZO: Valle estrecho y pantanoso.

.Dicc. R.A.: Huerto que se forma en algunos puntos de Andalucía en los arenales inmediatos a las playas.

. J. de Lamano: Valle pantanoso.

. Marcos Casquero: Valle estrecho entre montañas. En Bejar existe como topónimo.

. Comentario: En Puerto Seguro existe como topónimo también **El Navazo**: Lugar próximo a La Carreña, valle húmedo pero, evidentemente, no está entre montañas.

Existe relación clara entre las palabras **Nava** y **Navazo**:

Nava siguiendo el diccionario significa tierra baja y llana. Es común a muchos pueblos, incluido el nuestro, el topónimo **Nava, Las Navas, Las Navas-Sanas**.

.NIAL: Nidal. Lugar preciso donde las gallinas ponen sus huevos.

. Dicc. R.A.: Registra **Nidal**.

. J. de Lamano: Registra la palabra **Nial** como nidal y le da también el significado de **Niazo**: Montón de heno.

. Comentario: Las gallinas hacen el **Nial**, por lo general en sitios un poco recogidos: entre los montones de leña, en los huecos de ventanas condenadas, debajo de pesabres, etc.

A veces se le coloca un huevo o canto rodado que lo simule a modo de reclamo para habituarla a que haga el **nial** en un lugar determinado.



* PASATIEMPOS



JEROGLIFICO

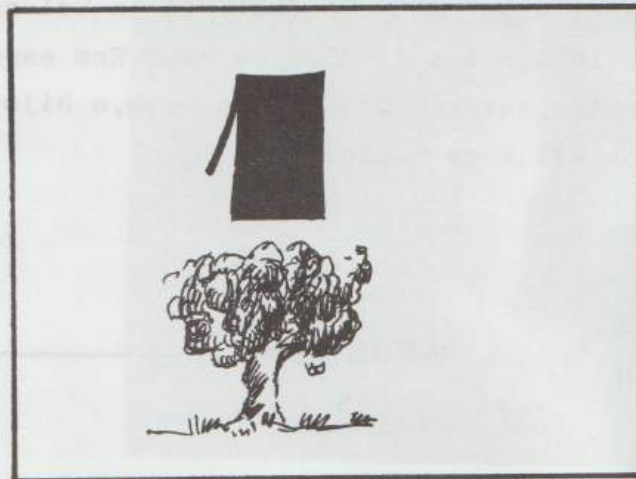

- ¿Dónde te refugiaste cuando cayó el zarpazo?

SOPA DE LETRAS

R A Y A S R A B A Z A S
S U H R O I H E B H K O
I A U T V E P K I G Y Z
P O R N H O Y O E P U O
Y T R E J O T B O P K B
B O I N C J H G T R E A
B M K O P E Z F D G O L
H P O I Y T R N D F Y A
K L H E U T Y E J K E C
P R A D O C O N C E J O

-Busca el nombre de siete de los trece regatos con nombre que hay en nuestro pueblo.

SOLUCIONES AL NUMERO ANTERIOR

JEROGLIFICO: Recogiendo aceituna

SOPA DE LETRAS: Infiernos, Carreña, Lobos, Urcia, Tanques, Valdemajás, Valdescobal.

José Ferreira Suárez.

noticiario

• DEFUNCIONES •



Illuminada Almeida Manchado falleció en Valencia el día 22 de Septiembre de 1994, a los 79 años de edad. Era esposa de Lorenzo Hernandez Garrido, suscriptor de Peña Rota, e hija de Marcos y Alejandrina, todos ellos de Bouza.



* BODAS *

En el número 83 publicábamos la noticia de la boda de Romualdo y Elena. Por un error involuntario omitimos el nombre de los padres de Elena que son Antonio Garrido Hernandez y Angela Garcia.

LA CAZA

Como en años anteriores, y aún más, escasea la caza en lo que en otro tiempo fue fuente inagotable de perdices y conejos.

Aparte de las causas que son muchas y muy variadas, lo cierto es que los cazadores se quejan de lo cara que le sale cada pieza y, lo que es peor, que no se cobran apenas ninguna en cada día que salen.

El año pasado no se vieron casi conejos y como en éste seguía la misma tónica, la Asociación del Coto ha tomado la decisión de no cazar el conejo durante esta temporada.

Además se han soltado 150 conejas en todo el término para ver si se puede regenerar la abundancia de los mismos.

EXPOSICIÓN



— PAISAJES DE VILLAVICIOSA —

Oleos y pasteles de:

AGUSTÍN HERNÁNDEZ H.
y
RICARDO ÁLVARO

Casa de Godoy
Del 16 al 25 de Septiembre

Abriendo el programa de las Fiestas Patronales de Villaviciosa de Odón estaba la inauguración de la exposición "Paisajes de Villaviciosa" en la que nuestro paisano Agustín Hernández Hernández mostraba su "saber hacer" artístico a través de 25 cuadros realizados a pastel o al óleo. De ellos cinco lienzos recogían paisajes y rincones de Puerto Seguro.

Agustín Hernández: —

Huyendo de las etiquetas busca con variada plasticidad la expresión a través de distintas técnicas y soportes desde los cuales nos muestra la Villaviciosa de siempre. —

ARREGLO DE CALLES

Un nuevo empuje se le ha dado a la pavimentación de las calles del pueblo. En esta ocasión han sido varias las arregladas. Se comenzó por la de Salas Pombo, antes del Barrio Nuevo, que baja desde la plaza hasta La Lanchita; se continuó por la de José Suárez, antes del Arenal, desde su comienzo hasta la casa que fué del Sr. Quico, el de la Sra. Ernestina; al mismo tiempo la de Emilio García Lorenzo, antes de La Fuente; y la de Los Hermanos Jerez, antes de la Fuente Perera, desde la casa del Sr. Luis Chicote hasta la de José Luis García, bajando por la de las Eritas, ésta inclusive.

Con estos arreglos queda pavimentada casi la totalidad del pueblo. Bien es verdad que faltan todavía algunos tramos habitados sin arreglar, pero es presumible que ante la poca cantidad de los mismos sea más fácil su acometida.



CONTENEDORES PARA LA BASURA

El Ayuntamiento había solicitado la inclusión de Puerto Seguro en la Mancomunidad "Puente de la Unión" que se encarga de la recogida de la basura en los pueblos limítrofes al nuestro.

Al haber sido aceptada esta solicitud, nuestro pueblo se puede contar entre los miembros de esta Mancomunidad que, además de la recogida de basuras, tiene otros cometidos de interés público.

Por de pronto se nos han concedido varios contenedores de basura que se han dispuesto por todo el pueblo y unos días a la semana viene el camión a recogerlos.

Es de notar también que la basura no se la llevan a un vertedero comunitario sino que se limitan a recogerla del casco urbano y depositarla en el vertedero que cada municipio ha de disponer para tal efecto.

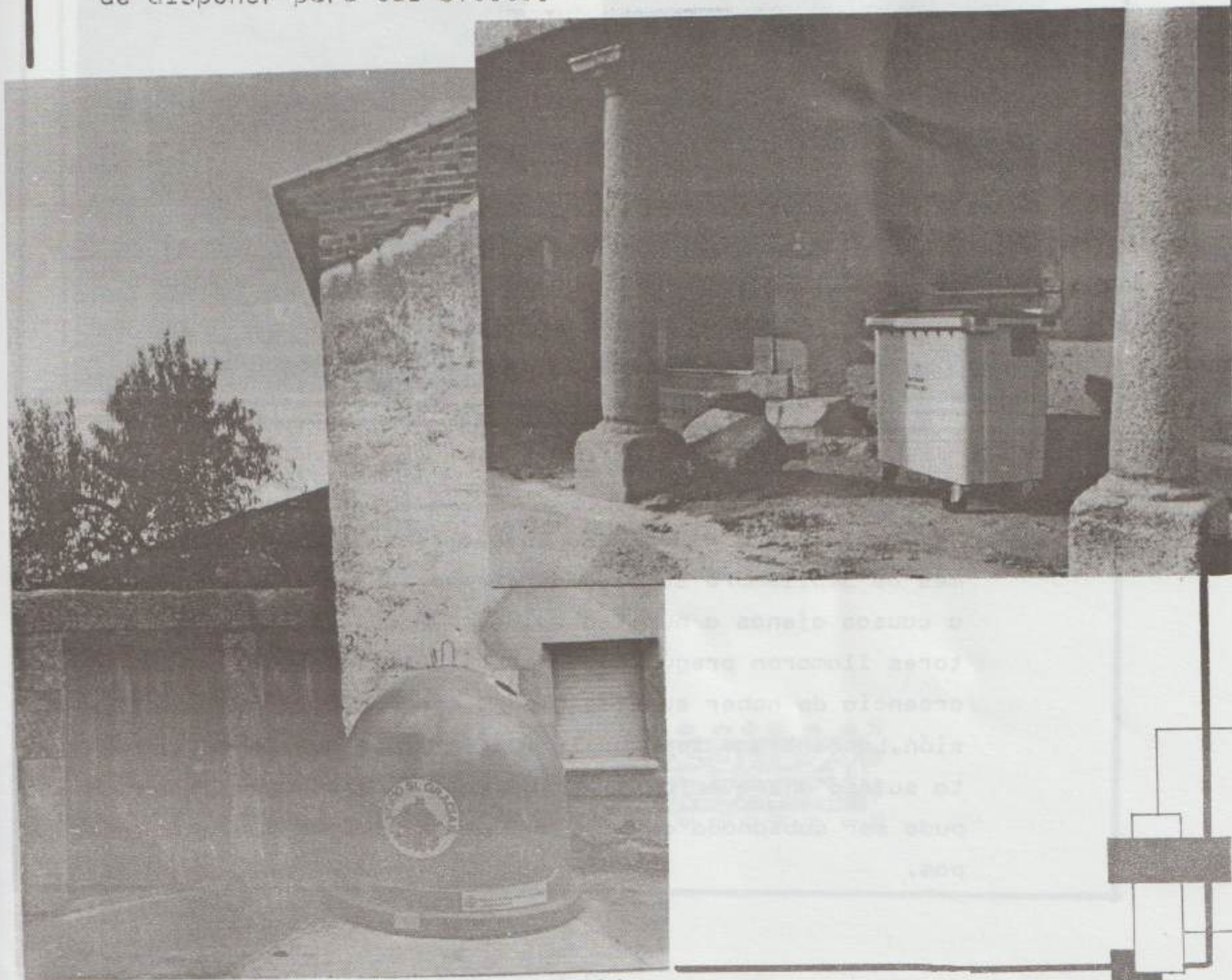

LAS ESCALERAS DE LA ESCUELA DE LOS NIÑOS

Al pavimentar la calle que circunda la cárcel, fue destruida la escalera que subía a la escuela de niños.

Al parecer influyó en la decisión del Ayuntamiento la opinión de algunos vecinos que protestaban porque aquí venían a "hacer aguas" algunos conciudadanos los días de fiesta.

Este rincón, que calificábamos de muy bello en una contraportada, constituyó la portada del número 77 de PEÑA ROTA.



NOTA DE LA REDACCION

El número 83 de Peña Rota, correspondiente al mes de Septiembre sufrió un retraso inusual debido a causas ajenas a nuestra voluntad. Muchos suscriptores llamaron preguntando por el boletín en la creencia de haber sufrido alguna pérdida o confusión. La realidad fue que la imprenta que nos lo edita sufrió una avería en una de sus máquinas que no pudo ser subsanada en casi un mes. Os pedimos disculpas.

NUESTRA PORTADA

Miles de años han pasado desde que los Vetones, pobladores de nuestras tierras antes de llegada de los romanos, discurrieran por un camino que proveniente de Sanfelices, atravesaba el río y penetraba en tierras portuguesas.

A esta primitiva senda los romanos la transformaron en una calzada que a la altura del Torreón se bifurcaba en dos: una en dirección a Aldea del Obispo y otra en dirección a Bouza. Ambas comunicaban toda la parte norte del Agueda con la antigua Lusitania, hoy Portugal.

En torno a estos caminos existían fuentes donde el viajero y su ganado apagaban la sed. La Fuente del Prado Concejo y La Fuente de Los Moros, en el camino de Aldea; y la Fuente Lusero, El Caño Chico, La Fontana, que se encontraba en la calle que tenía su nombre, y La Fuente Perera, en el de La Bouza.

Este misterioso camino y la profusión de fuentes cercanas entre sí, guardan el secreto que motivó el asentamiento que dió origen al pueblo. En torno a este camino se construyeron las primeras casas, que, por otro lado, se proveían de agua en tiempo seco, en un abundante manantial muy cercano, al que se le llamó La Fuente del Lugar.

Hoy rendimos tributo a una de estas fuentes, transformada en caño desde hace muchos años, que sigue cumpliendo fielmente con su deber de abrevadero del ganado.

FOTO: Ana Plaza Garrido

TEXTO: José Ferreira Suárez



Sumario

Pág.		
3	Conservemos nuestro patrimonio	José Ferreira
4	Erase una vez	Elisa Espinazo Calvo
6	Prensa	
7	Poesía	Modesto Manzano Simón
8	Excursiones de un día	
9	Por qué?	Agustín Hernández Hernández
10	El nilano real	Javier Peral
12	Retratar la comarca	
13	Nuestras canciones	Agustina Hernández Martín
14	Refraneando	Agustina Hernández Martín
16	Sin perder las palabras	Agustín Hernández Hernández
17	Pasatiempos	José Ferreira Suárez
18	Noticiario	
23	Nuestra Portada	José Ferreira Suárez

Imprime: Gráficas Varona
Depósito Legal: S.667-1989